



**Klinikum Duisburg**  
Wedau Kliniken



## INHALTSVERZEICHNIS

|  |            |
|--|------------|
| Herzlich Willkommen im Klinikum Duisburg .....                             | 3          |
| Zentrale Notaufnahme (ZNA) .....   | 4          |
| Allgemein-, Viszeral- und Thoraxchirurgie .....                            | 5          |
| Orthopädie und Unfallchirurgie .....                                       | 6          |
| Gefäßchirurgie .....   | 7          |
| Plastische Chirurgie .....   | 8          |
| Neurochirurgie .....   | 9          |
| Neurologie/Stroke Unit .....   | 10         |
| Neurologische Frührehabilitation .....                                     | 11         |
| Innere Medizin .....   | 12         |
| Geriatrie .....  | 13         |
| Rheumatologie .....  | 14         |
| Frauenheilkunde und Geburtshilfe .....                                     | 15         |
| Kinderheilkunde und Jugendmedizin und Perinatalzentrum .....               | 16         |
| Kinder- und Jugendpsychiatrie - und psychotherapie .....                   | 17         |
| Psychiatrie, Psychotherapie und Psychosomatik .....                        | 18         |
| Radiologie und Neuroradiologie .....                                       | 19         |
| Strahlenheilkunde, Radioonkologie und Nuklearmedizin .....                 | 20         |
| Anästhesiologie, Intensivmedizin, Schmerztherapie und Notfallmedizin ..... | 21         |
| Institut für Rechtsmedizin .....   | 22         |
| Therapie- und Bewegungszentrum .....                                       | 23         |
| Patientenaufnahme/Zentrales Belegungsmanagement .....                      | 24         |
| Krankenhaussozialdienst .....  | 24         |
| Unser Serviceangebot für Patienten .....                                   | 25, 26, 27 |
| Ausbildung im Klinikum Duisburg .....                                      | 28         |
| Ärztzentrum am Klinikum Duisburg .....                                     | 29         |
| Städtische Seniorenheime Duisburg .....                                    | 30         |

### So finden Sie uns:

Anfahrt mit öffentl. Verkehrsmitteln:

S-Bahn: S1 Haltestelle Schlenk, Buslinien: 934 / 923 / 944 Haltestelle Klinikum Duisburg

Anfahrt mit dem PKW:

A3 aus Richtung Oberhausen und Duisburg Abfahrt DU-Wedau. A59 aus Richtung Wesel, Dinslaken und Düsseldorf Abfahrt Wedau Wanheimerort

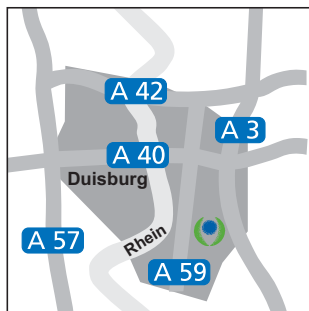

### **Herzlich Willkommen im Klinikum Duisburg**

Das Klinikum Duisburg ist ein Krankenhaus der Maximalversorgung und trägt mit seinen 17 Fachabteilungen, vier Instituten und dem angeschlossenen Ärztezentrum in hohem Maße zur Gesundheitsversorgung der Bevölkerung in der Region und darüber hinaus bei. In unserem Haus werden jährlich 23.000 stationäre und 60.000 ambulante Patienten aus dem In- und Ausland behandelt.

Schwerpunkte des umfassenden Leistungsspektrums im Klinikum Duisburg stellen das Neuro-Zentrum, der onkologische Schwerpunkt und das Perinatalzentrum dar. Das Klinikum Duisburg ist akademisches Lehrkrankenhaus der Universität Duisburg-Essen.

Die Qualität der Versorgung unserer Patienten liegt uns besonders am Herzen. Mit dem Zertifikat der Kooperation für Transparenz und Qualität im Krankenhaus KTQ garantieren wir eine Versorgung auf hohem medizinischen, pflegerischen und

therapeutischen Niveau.

Die Patienten mit ihren Bedürfnissen stehen stets im Mittelpunkt unseres Handelns. Das Bestreben unseres Therapie- und Bewegungszentrums ist es, Hilfestellung zur Erhaltung der Gesundheit und Mobilität in jedem Alter zu geben sowie gezielte Angebote zum Rehabilitationssport für Menschen mit Erkrankungen, die zu einer erheblichen Einschränkung bei der Bewältigung des Alltags führen.

Auf den folgenden Seiten finden Sie einen kurzen Überblick über unsere Fachbereiche und Ansprechpartner. Detaillierte Informationen zu Erkrankungen und Möglichkeiten der Diagnostik und Therapie erhalten Sie unter [www.klinikum-duisburg.de](http://www.klinikum-duisburg.de)

**Wir für Ihre Gesundheit**  
Mitarbeiterinnen und Mitarbeiter  
der Klinikum Duisburg GmbH



## ZENTRALE NOTAUFNAHME (ZNA)

### Zentrale Notaufnahme (ZNA)

Die Zentrale Notaufnahme des Klinikum Duisburg ist die zentrale Anlaufstelle für alle erwachsenen Notfallpatientinnen und -patientinnen, die per Notarztwagen, Krankenwagen, über eine Einweisung durch den Haus- oder Facharzt oder selbstständig mit neu aufgetretenen Beschwerden in unser Krankenhaus kommen.

Ein Team von Ärzten/-innen und Krankenschwestern/-pflegern führt hier alle erforderlichen Erstuntersuchungen und Aufnahmemodalitäten durch, veranlasst zeitnah weiterführende Notfalluntersuchungen wie z.B. Labor- oder Röntgenuntersuchungen und zieht bedarfsorientiert entsprechend der vorliegenden Krankheitsbilder Fachärzte der unterschiedlichen Fachdisziplinen hinzu, um so rasch und effizient eine Diagnose und damit verbunden eine adäquate Therapie einzuleiten.

Die Zentrale Notaufnahme ist 24 Stunden pro Tag, auch an Sonn- und Feiertagen, pflegerisch und ärztlich besetzt.

Darüber hinaus verfügt das Klinikum über Fachambulanzen in den Fachbereichen Gynäkologie, Innere Medizin, Endoskopie, Unfallchirurgie, Gefäßchirurgie, Allgemeinchirurgie, Neurochirurgie, Neurologie und das ambulante Operationszentrum mit acht Betten, die eigenständig entweder über eine fachärztliche Überweisung oder vor- und nachstationär Patienten/-innen fachspezifisch behandeln.

Leitender Arzt

[Dr. med. Kurosch Moussazadeh](#)

Telefon 02 03 / 7 33 21 07

E-Mail:

[k.moussazadeh@klinikum-duisburg.de](mailto:k.moussazadeh@klinikum-duisburg.de)

[www.klinikum-duisburg.de](http://www.klinikum-duisburg.de)



## ALLGEMEIN-, VISZERAL- UND THORAXCHIRURGIE

### **Allgemein-, Viszeral- und Thoraxchirurgie**

Die Klinik für Allgemein-, Viszeral und Thoraxchirurgie ist spezialisiert auf chirurgische Eingriffe im Bereich des Bauches, des Brustkorbes und der Lunge. Dritter wichtiger Schwerpunktbereich ist die Kinderchirurgie.

Die Ärzte der Klinik diagnostizieren und behandeln gutartige, funktionelle sowie entzündliche und bösartige Erkrankungen bei Erwachsenen und Kindern. Dabei kommen alle modernen Diagnose- und Therapieverfahren zum Einsatz. In den meisten Fällen können Operationen mit minimalinvasiver Chirurgie, der so genannten "Schlüssellochchirurgie" durchgeführt werden.

### **Medizinische Schwerpunkte: Onkochirurgie des Verdauungstraktes**

- Speiseröhre, Magen, Dünn- und Dickdarmchirurgie, Metastasenchirurgie, Leber- und Pankreaschirurgie

### **Minimal-invasive Chirurgie**

- Laparoskopische Entfernung der Milz, Dünn-, Dick- und Mastdarmchirurgie, Wurmfortsatzentfernung, Dünndarmteilentfernung, Dickdarmteilentfernung einschließlich tiefer Entfernung des Mastdarmes mit TME, Mastdarmvorfalloperation, Anuspraeteranlage

### **Leber- und Gallenwege**

- Gallenblasenentfernung, Leberteilentfernung, Leberzystendrainage
- Hernienchirurgie z.B. Leistenbrüche, Bauchwandbrüche sowie Nabelbrüche

Chefarzt:

**Dr. med. Peter Harding**

Telefon 02 03 / 7 33 21 01

Fax 02 03 / 33 21 02

E-Mail:

[peter.harding@klinikum-duisburg.de](mailto:peter.harding@klinikum-duisburg.de)

[www.klinikum-duisburg.de](http://www.klinikum-duisburg.de)



## ORTHOPÄDIE UND UNFALLCHIRURGIE

### Orthopädie und Unfallchirurgie

In der Klinik für Orthopädie und Unfallchirurgie werden schwerst- und mehrfachverletzte Patienten rund um die Uhr behandelt. In der Kindertraumatologie, der Behandlung von verletzten Kindern und Jugendlichen und in der geriatrischen Unfallchirurgie, der Behandlung von Knochenbrüchen bei älteren Menschen, liegen zusätzliche Schwerpunkte.

Ein weiterer Schwerpunkt der Klinik für Orthopädie und Unfallchirurgie ist die Behandlung von Sportverletzungen sowie der Einsatz von künstlichem Gelenkersatz, vor allem an Knie und Hüfte. Mit schonenden Verfahren kann oft auch die Gelenkfunktion wiederhergestellt werden, ohne ein künstliches Gelenk einzusetzen.

Auch die Behandlung von Sportverletzungen gehört zum Spektrum der Klinik für Orthopädie und Unfallchirurgie. Zudem haben die Ärzte der Klinik viel Erfahrung mit künstlichem Gelenkersatz vor allem an Knie und Hüfte.

Mit schonenden Verfahren kann oft auch die Gelenkfunktion wiederhergestellt werden, ohne ein künstliches Gelenk einzusetzen.

### Medizinische Schwerpunkte:

- Wirbelkörperbrüche
- Vermeidung einer Prothesenimplantation
- Unfall- und Sportverletzungen
- Polytrauma
- Knorpel-Knochen-Transplantation (OATS)
- Knieprothesen (Knie-TEP)
- Hüftprothesen (Hüft-TEP)
- Geriatrische Unfallchirurgie
- Arthroskopie
- Ambulante Operationen
- Kindertraumatologie

Chefarzt

**Dr. med. Christian Rüländer**

Telefon 02 03 / 7 33 21 61

Fax 02 03 / 7 33 21 62

E-Mail: [ruelander@klinikum-duisburg.de](mailto:ruelander@klinikum-duisburg.de)

[www.klinikum-duisburg.de](http://www.klinikum-duisburg.de)



### Gefäßchirurgie

Die Klinik für Gefäßchirurgie ist spezialisiert auf chirurgische Eingriffe an den Blutgefäßen. Ihr Aufgabenbereich umfasst die Diagnostik und alle Therapieverfahren von Gefäßerkrankungen.

Ein wichtiger medizinischer Schwerpunkt der Gefäßchirurgie liegt in der Behandlung der eingengten Halsschlagader (Carotis). Eine rechtzeitige Operation kann hier einem Schlaganfall vorbeugen. Genauso kann die rechtzeitige Operation einer erweiterten Körperschlagader (Aorta) lebensbedrohliche Blutungen verhindern. Blutgefäße an Armen und Beinen dagegen werden vor allem behandelt, um Thrombosen vorzubeugen oder den Auswirkungen des sogenannten Raucherbeins sowie des diabetischen Fußes entgegen zu wirken.

### Medizinische Schwerpunkte:

- Carotischirurgie, Aortenchirurgie
- Bypasschirurgie zu Behandlung des Raucherbeins und des diabetischen Fußsyndroms
- Varizenchirurgie (Krampfaderoperationen)
- Behandlung der Bein- und Armvenenthrombose
- Implantation von Defibrillatoren
- Schrittmacher- und Portsysteme
- Dialyseshunt

Kommissarische Leitung

**Dr. med. Klaus Bien**

Telefon 02 03 / 7 33 21 51

Fax 02 03 / 7 33 21 52

E-Mail: [bien@klinikum-duisburg.de](mailto:bien@klinikum-duisburg.de)

[www.klinikum-duisburg.de](http://www.klinikum-duisburg.de)

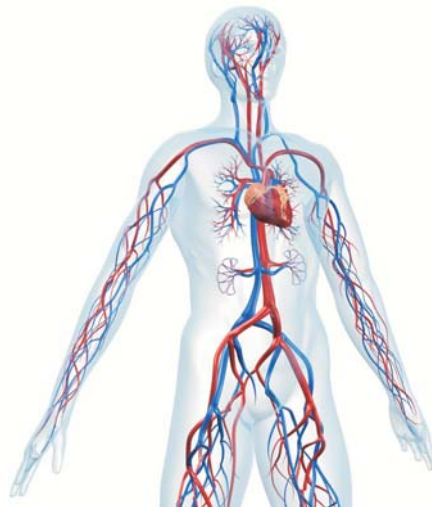

## PLASTISCHE CHIRURGIE

### Plastische Chirurgie

Das Behandlungsspektrum der Abteilung umfasst alle modernen Operationstechniken der Plastischen Chirurgie. Besondere medizinische Schwerpunkte bestehen in der plastisch-rekonstruktiven und ästhetischen Brust- und Gesichtschirurgie. Hauttumore im Gesicht werden ebenso behandelt wie abstehende Ohren oder unschöne Augenlider. In der Brustchirurgie zählen Verkleinerung, Vergrößerung, Straffung oder Implantatwechsel zum Behandlungsspektrum.

Darüber hinaus bietet die Klinik auch plastisch-chirurgische Verfahren wie Fettabsaugung, Körperstraffung und Body-Lifting auf höchstem qualitativem und ästhetischem Niveau.

### Medizinische Schwerpunkte:

- Brustchirurgie z.B. Brustverkleinerung, Brustvergrößerung, Brustaufbau, Implantatwechsel
- Gesichtschirurgie z.B. Hauttumore im Gesicht, abstehende Ohren, unschöne Lider
- Fettabsaugung
- Straffung z.B. für Bauchdecke, Arme, Brust, Körper sowie Body-Lifting

Leitende Ärztin

[Dr. med. Katja Pivit](#)

Telefon 02 03 / 7 33 21 80

Fax 02 03 / 7 33 21 81

E-Mail: [katja.pivit@klinikum-duisburg.de](mailto:katja.pivit@klinikum-duisburg.de)

[www.klinikum-duisburg.de](http://www.klinikum-duisburg.de)



### Neurochirurgie

Die Klinik für Neurochirurgie beschäftigt sich mit neurologischen, neuropädiatrischen und Orbitalerkrankungen, die durch eine Operation zu heilen bzw. zu lindern sind.

Dazu gehören: Gehirnblutungen, Gehirntumore, Tumore der Augenhöhle, Tumore und Fehlbildungen bei Kindern, Bandscheibenvorfälle, Spinalkanaleinengungen, Rückenmarkstumore.

Als Spezialabteilung erfüllen wir einen Versorgungsauftrag für die Stadt Duisburg und auch für den gesamten Niederrhein und das westliche Ruhrgebiet. Um die Patientenversorgung stets in gleich bleibender Qualität zu gewährleisten, nutzen wir die Infrastruktur des Klinikums und arbeiten eng mit den verschiedenen Fachabteilungen zusammen.

### Medizinische Schwerpunkte:

- Wirbelsäulenchirurgie
- Hirngefäßchirurgie z.B. Angiom (tumorartige Gefäßneubildungen oder Gefäßfehlbildungen), Aneurysmen (spindel- oder sackförmige, lokalisierte, permanente Erweiterung des Querschnitts in Folge angeborener oder erworbener Wandveränderungen)

- Durale Fistel (erworbene Gefäßmißbildungen, die nach einem Unfall oder spontan entstehen können)
- Hirntumorchirurgie
- Neuropädiatrische Chirurgie
- Schmerztherapie

Die Behandlung Mehrfachverletzter nach Verkehrsunfällen stellt einen weiteren wichtigen Aspekt unserer ärztlichen Tätigkeiten dar. Viele Verletzte nach Verkehrsunfällen werden direkt mit dem Rettungshubschrauber Christoph 9 zu uns gebracht. Die engmaschige Vernetzung der Klinikbereiche unseres Neurozentrums gewährleistet eine optimale Versorgung der schwerstverletzten Patienten.

Chefarzt

**Prof. Dr. Martin Scholz**

Telefon 02 03 / 7 33 24 01

Fax 02 03 / 7 33 24 02

E-Mail:

[martin.scholz@klinikum-duisburg.de](mailto:martin.scholz@klinikum-duisburg.de)

[www.klinikum-duisburg.de](http://www.klinikum-duisburg.de)



## NEUROLOGIE / STROKE UNIT

### Neurologie/Stroke Unit

In der Klinik für Neurologie werden Patienten mit Erkrankungen des zentralen und des peripheren Nervensystems sowie mit Muskelkrankheiten diagnostiziert und behandelt. Darunter fallen Erkrankungen wie Schlaganfall, Multiple Sklerose, Parkinson, Alzheimer und Epilepsie sowie Bandscheibenvorfälle oder Rückenmarkserkrankungen. Das Klinikum Duisburg verfügt über eine Stroke Unit (Schlaganfall-Sofortversorgung) mit sechs Betten, in der Schlaganfallpatienten von einem interdisziplinären Team behandelt werden.

Beratung, Aufklärung und Vorbeugung sind wichtige Anliegen, die wir auch nach außen tragen. So haben wir von der Deutschen Schlaganfall-Hilfe die Regionalorganisation zum Thema "Schlaganfall" übernommen. Ebenfalls sehr wichtig ist uns der Kontakt zu den Selbsthilfegruppen. Angegliedert ist das Schlaganfallbüro Duisburg, in dem Angehörige auch im Anschluss an Akut- und Rehabehandlung Rat und Unterstützung finden.

### Medizinische Schwerpunkte:

- Schlaganfall
- Multiple Sklerose
- Rückenmarkserkrankungen
- Zentrale motorische Störungen und neurogenerative Erkrankungen
- Entzündliche und immunologische Erkrankungen
- Epilepsien
- Tumorerkrankungen
- Traumatische Läsionen
- Stoffwechselbedingte, hormonelle und toxische Erkrankungen
- Erkrankung der Wirbelsäule
- Palliative Neurologie
- Stroke Unit - Schlaganfallsversorgung mit sechs Betten

Chefarzt

[Prof. Dr. med. Wilhelm Nacimiento](#)

Telefon 02 03 / 7 33 25 01

Fax 02 03 / 7 33 25 02

E-Mail:

[w.nacimiento@klinikum-duisburg.de](mailto:w.nacimiento@klinikum-duisburg.de)

[www.klinikum-duisburg.de](http://www.klinikum-duisburg.de)



## NEUROLOGISCHE FRÜHREHABILITATION

### Neurologische Frührehabilitation

Frührehabilitation ist die erste Phase einer Rehabilitationskette im Anschluss an eine Akutbehandlung. Das erfordert die schnellstmögliche Übernahme der Patienten aus dem Akutkrankenhaus, um so die noch vorhandenen Fähigkeiten der Betroffenen optimal zu fördern. Unser Ziel ist dabei immer, die weitgehende Selbstständigkeit des Patienten und möglichst auch die Wiedereingliederung in sein soziales Umfeld zu erreichen.

Behandelt werden Schwerstbetroffene mit ausgeprägten neurologischen Störungen zum Beispiel nach Schädel-Hirn-Verletzungen, Schlaganfällen, Tumoroperationen, entzündlichen Erkrankungen des Zentralnervensystems oder nach Sauerstoffmangelzuständen, die infolge eines Herz-Kreislauf-Versagens entstehen.

Ein wichtiger Bestandteil des Behandlungskonzeptes in der Neurologischen Frührehabilitation ist die individuelle Betreuung der Patienten durch ein interdisziplinäres Therapeutenteam. Hier arbeiten Physiotherapeuten, Ergotherapeuten, Logopäden und Neuropsychologen Hand in Hand, um eine schnellstmögliche Verbesserung des Gesundheitszustandes der Patienten zu erzielen.

Chefarzt

[Prof. Dr. med. Wilhelm Nacimiento](#)

Telefon 0203/733 2501

Fax 0203 /733 2502

E-Mail:

[w.nacimiento@klinikum-duisburg.de](mailto:w.nacimiento@klinikum-duisburg.de)

[www.klinikum-duisburg.de](http://www.klinikum-duisburg.de)



## INNERE MEDIZIN

### **Innere Medizin**

Der Fachbereich Innere Medizin ist zuständig für Erkrankungen der inneren Organe und verfügt über ein zertifiziertes Schlaflabor mit vier Plätzen.

### **Medizinische Schwerpunkte:**

#### **Gastroenterologie mit Endoskopie:**

Gastroskopie, Koloskopie, ERCP, Stent-Anlage in die Speiseröhre und Gallengänge, Gastrointestinale Funktionsdiagnostik wie Leberfunktion, Laktose-Toleranz, Helicobacter pylori Atem-Test.

#### **Schwerpunkt Pneumologie:**

Interventionelle Endoskopie mit Bronchoskopie, nicht invasive Beatmung, Rippenfellverklebungen.

#### **Schwerpunkt Hämatologie/Onkologie:**

Alle chemotherapeutischen Verfahren einschließlich der Behandlung akuter Leukämie, Antikörpertherapien, Therapien mit EGF Rezeptor Antagonisten.

#### **Schwerpunkt Kardiologie**

Herzmuskelschwäche, koronare Herzerkrankung, Herzrhythmusstörung, Herzinfarkt, Gefäßerkrankungen, Herzklappenfehler, Bluthochdruck, Entzündungen des Herzbeutels und viele andere.

Echokardiographie: transthorakale und multiplane transösophageale Echokardiographie, pharmakologische und dynamische Stressechokardiographie, farbkodierte Duplexsonographie der extracraniellen Halsgefäße, der Extremitäten und der Abdominalgefäße.

Weitere kardiologische Diagnostik: Rechtsherzkatheter, Spiroergometrie, Kipptischuntersuchung, Langzeit-EKG, Belastungs-EKG, 24-Stunden-Blutdruckmessung, Schrittmachern- und ICD-Kontrollen (Implantationen in Kooperation mit der Klinik für Gefäßchirurgie), Spätpotentiale, Myokardszintigraphie in Kooperation mit der Nuklearmedizin.

CT-Koronarographie: In Zusammenarbeit mit der Klinik für Radiologie und Neuro-radiologie wird die nichtinvasive Untersuchung der Herzkranzgefäße angeboten.

Chefarzt

**Prof. Dr. med. Stephan Petrasch**

Telefon 0203/733 2301

Fax 0203/733 2302

E-Mail: [petrasch@klinikum-duisburg.de](mailto:petrasch@klinikum-duisburg.de)

[www.klinikum-duisburg.de](http://www.klinikum-duisburg.de)

### Geriatric

Die Zahl alter Menschen mit hohem Gesundheitsrisiko und multiplen Erkrankungen wächst rasch. Bereits heute gehören zwei Drittel der internistischen Patienten zu der Gruppe der über 65-jährigen. Daraus ergibt sich die Notwendigkeit für eine medizinische Versorgung, die den spezifischen Bedürfnissen dieser Altersgruppe gerecht wird. Diese Aufgabe übernimmt die Geriatrie, die Altersmedizin.

Ziel einer geriatrischen Behandlung ist immer die Wiedergewinnung, die Verbesserung oder der Erhalt einer möglichst weitgehenden Selbstständigkeit der Patienten. Ferner versucht die geriatrische Medizin, Pflegebedürftigkeit zu beseitigen, zu minimieren oder zu verhindern.

### Medizinische Schwerpunkte:

- Akut medizinische Versorgung
- Frührehabilitative Versorgung
- Geriatrisches Assessment
- Unfallchirurgisch-geriatrisches Kompetenzzentrum
- Ernährungsprobleme (Malnutrition)
- chronische Wunden (Dekubitus, Ulcus cruris, etc.)

### Geriatrische Tagesklinik

Über das stationäre Angebot hinaus verfügt die Klinik für Geriatrie/Altersmedizin über eine Tagesklinik mit 20 Plätzen. Hier ist der Behandlungsschwerpunkt stärker rehabilitativ ausgerichtet. Die Behandlung erfolgt stets unter gleichzeitiger diagnostischer sowie medizinisch-therapeutischer Versorgung. In der Tagesklinik wird das gesamte akut geriatrische Diagnostikspektrum angeboten. Zusätzlich erfolgt täglich eine medizinische Versorgung sowie Therapien mit Physiotherapie, Ergotherapie, aktivierender und therapeutischer Pflege. Bei Bedarf bieten wir unseren Patienten Logopädie, Neuropsychologie und Gedächtnistraining an.

Chefarzt

**Dr. med. Wolfrid Schröder**

Telefon 02 03 / 7 33 30 01

Fax 02 03 / 77 33 30 02

E-Mail: [dr.schroeder@klinikum-duisburg.de](mailto:dr.schroeder@klinikum-duisburg.de)

[www.klinikum-duisburg.de](http://www.klinikum-duisburg.de)



## RHEUMATOLOGIE

### **Rheumatologie**

Ausschlaggebend bei der Betreuung von Menschen, die chronisch an Rheuma erkrankt sind, ist ein wohnortnahes Versorgungsangebot. Die Rheumatologie im Klinikum Duisburg erfüllt als Rheumazentrum innerhalb eines interdisziplinären Leistungsspektrums diese Anforderung.

### **Medizinische Schwerpunkte: Rheumatoide Arthritis**

Bei dieser Entzündung vieler Gelenke handelt es sich um die wichtigste und häufigste rheumatische Erkrankung. Betroffen sind vorwiegend Handgelenke, Fingergrund- und Mittelgelenke.

### **Behçet-Syndrom**

Beim Behçet-Syndrom handelt es sich um eine Erkrankung, die viele Organe betreffen kann, da ihr eine Entzündung der Blutgefäße zugrunde liegt.

### **Sklerodermie**

Bei dieser relativ seltenen Erkrankung des Bindegewebes kommt es neben der Verdickung der Haut, vorwiegend an den Fingern, auch zu einer Bindegewebsvermehrung an inneren Organen, z. B. der Lunge.

### **Rheumatologische Tagesklinik**

Die Rheumatologische Tagesklinik erweitert das Spektrum der wohnortnahen Betreuung von Patienten mit entzündlichen rheumatischen Systemerkrankungen, wobei das gesamte Spektrum der Behandlungsmöglichkeiten eines Krankenhauses der Maximalversorgung zur Verfügung steht. Nach der Behandlung können die Patienten den Rest des Tages zu Hause in ihrem gewohnten Umfeld verbringen. Verschiedene Therapieverfahren wie Physiotherapie, Ergotherapie, Schmerz- und Krankheitsbewältigung durch Psychologen sowie Beratung durch den Krankenhaussozialdienst ergänzen das Behandlungsangebot.

Chefarzt

**Dr. med. Hans Joachim Bergerhausen**

Telefon 02 03 / 7 33 33 01

Fax 02 03 / 7 33 33 02

E-Mail:

[bergerhausen@klinikum-duisburg.de](mailto:bergerhausen@klinikum-duisburg.de)

[www.klinikum-duisburg.de](http://www.klinikum-duisburg.de)



## FRAUENHEILKUNDE UND GEBURTSHILFE

### Frauenheilkunde und Geburtshilfe

Im Bereich der Frauenheilkunde bietet die Klinik das gesamte Spektrum gynäkologischer Operationen, einschließlich Operationen bei Kinderwunsch.

Genauso werden auch ausgedehnte onkologische Eingriffe sowie Operationen bei Prolapsbeschwerden und Harninkontinenz durchgeführt.

In der Geburtshilfe bietet die Klinik in drei wohnlich ausgestatteten Entbindungsräumen alle Entbindungs- und Entspannungsmethoden an. Gleichzeitig gibt es durch das Perinatalzentrum optimale Versorgungsmöglichkeiten für Risikogeburten, wozu Frühgeburten, Mehrlinge und plötzliche kindliche Notfälle gehören.

### Medizinische Schwerpunkte:

- Behandlung der Endometriose
- Inkontinenz und Erkrankungen des Beckenbodens
- Erkrankungen der Brust (Mammakarzinom)
- Behandlung von Genital-Karzinomen (Gebärmutter, Eierstock, Vulva)
- Therapie bei Uterus myomatosus und Fehlbildungen der Gebärmutter
- Sterilitätschirurgie

- Verwachsungsbeschwerden
- Inkontinenz und Erkrankungen des Beckenbodens
- Behandlung von Blutungsstörungen

Das umfangreiche Kursangebot rund um Schwangerschaft und Geburt finden Sie in unserem Kursprogramm Klinikum Vital!

Chefarzt

**Prof. Dr. med. Markus Schmidt**

Telefon 02 03 / 7 33 22 01

Fax 02 03 / 7 33 22 02

E-Mail: [markus.schmidt@klinikum-duisburg.de](mailto:markus.schmidt@klinikum-duisburg.de)

[www.klinikum-duisburg.de](http://www.klinikum-duisburg.de)



## KINDERHEILKUNDE UND JUGENDMEDIZIN

### Kinderheilkunde und Jugendmedizin

Die Klinik für Kinderheilkunde und Jugendmedizin des Klinikum Duisburg betreut akut und chronisch kranke Kinder von der Geburt bis zum Ende des 18. Lebensjahres. Die Klinik verfügt über drei jeweils spezialisierte Stationen: die Intensiv- und Frühgeborenenstation, die Station für Säuglinge und Kleinkinder und die Station für Kinder und Jugendliche.

Die Klinik bietet ein breites medizinisches Spektrum aus allen Bereichen der Kinder- und Jugendmedizin. Das Team besteht aus Ärzten, Pflegekräften, Diplom-Psychologinnen, Physiotherapeutinnen sowie jeweils einer Sozialarbeiterin, Erzieherin und Ernährungsberaterin.

### Medizinische Schwerpunkte:

- Neonatologie
- Pädiatrische Intensivmedizin
- Abteilung für Neuropädiatrie
- Neurofibromatose
- Diabetologie
- Pädiatrische Pulmologie/Allergologie
- Gastroenterologie
- Kardiologische Diagnostik
- Endokrinologie
- Epileptologie

### Perinatalzentrum

Das Perinatalzentrum des Klinikum Duisburg ist als Perinatalzentrum Level I anerkannt. Das heißt, es besitzt die Kompetenz und die Erfahrung, Neugeborene und Mütter mit höchstem Risiko zu behandeln. Auch kleinste Neu- und Frühgeborene (unter 500 g Geburtsgewicht) können umfassend und sicher betreut werden.

Auf Seiten der Geburtshilfe arbeiten Ärzte mit langjähriger spezieller Ausbildung in Diagnostik und Therapie, auf Seiten der Kinderklinik sind vier spezialisierte Neonatologen mit ihrem Team rund um die Uhr tätig. Dieser „Kern“ des Perinatalzentrums wird unterstützt von vielen weiteren Spezialisten im Klinikum.

Chefarzt

[Prof. Dr. med. Thorsten Rosenbaum](#)

Telefon 02 03 / 7 33 32 01

Fax 02 03 / 7 33 32 02

E-Mail:

[thorsten.rosenbaum@klinikum-duisburg.de](mailto:thorsten.rosenbaum@klinikum-duisburg.de)

[www.klinikum-duisburg.de](http://www.klinikum-duisburg.de)



### **Kinder- und Jugendpsychiatrie und -psychotherapie**

Die Klinik für Kinder- und Jugendpsychiatrie bietet die stationäre und tagesklinische Versorgung bei schweren Verhaltensstörungen und seelischen Erkrankungen im Kindes- und Jugendalter und gewährleistet die Pflichtversorgung für die Stadt Duisburg. Kinder und Jugendliche aus anderen Regionen können in der Institutsambulanz behandelt, aber nur in Ausnahmefällen stationär aufgenommen werden. Die Altersgrenze für eine Behandlung in der Klinik ist das vollendete 18. Lebensjahr.

Die psychiatrische und psychotherapeutische Therapie erfolgt ambulant in der Institutsambulanz, teilstationär in der Tagesklinik oder vollstationär auf einer der Stationen.

#### **Medizinische Schwerpunkte:**

In unserer Klinik werden Kinder und Jugendliche mit seelischen Erkrankungen und deren Familien behandelt. Hierzu zählen Verstimmungszustände, Verhaltensstörungen aber auch Lern- und Leistungsstörungen wie z.B.

- Adoleszenzkrise
- Aufmerksamkeitsdefizit-Hyperaktivitätssyndrom (ADHS)
- Depression

- Einnässen, Einkoten
- Essstörungen wie Magersucht, Bulimie, Adipositas
- Lernstörungen, Legasthenie, Rechenstörung
- Manie
- Schizophrenie, Psychose
- Schulverweigerung und Schulangst
- selbstverletzendes Verhalten und Suizidversuch
- Störungen des Sozialverhaltens
- Spielsucht
- Traumatisierung durch sexuellen und körperlichen Missbrauch
- Trennungsangst
- Zwangserkrankung

Kreativtherapeutische Verfahren wie Musik-, Ergo-, Gestalt- und Bewegungstherapie sind neben Familientherapie, Elternberatung, tiefenpsychologisch-analytischen Therapieformen sowie dem Therapiehund Charly ein wesentlicher Bestandteil unseres Behandlungsangebots.

Chefarzt

[Markus Steinhoff](#)

Telefon 0 20 65 / 25 84 61

Fax 0 20 65 / 25 85 61

E-Mail: [steinhoff@klinikum-duisburg.de](mailto:steinhoff@klinikum-duisburg.de)

[www.klinikum-duisburg.de](http://www.klinikum-duisburg.de)

### **Psychiatrie, Psychotherapie und Psychosomatik**

Körper und Seele zu behandeln, dies ist die Zielsetzung der Klinik für Psychiatrie, Psychotherapie und Psychosomatik. Bei der Behandlung sehen wir den Menschen als Ganzes, als Einheit von Körper und Seele. Wir verstehen uns einem gemeindenah arbeitenden, sozialpsychiatrischen Konzept verpflichtet. Unsere Patienten werden in unmittelbarer Nähe ihres Wohnorts behandelt und nachbetreut.

### **Medizinische Schwerpunkte:**

Zu uns kommen Patienten in schwierigen Lebenssituationen, bei denen sie kompetenter psychiatrisch-psychotherapeutischer Hilfe bedürfen.

### **Wir behandeln:**

- Patienten mit psychosomatischen Erkrankungen
- psychisch bedingten Schmerzzuständen
- neurotischen Erkrankungen
- Depressionen
- Angst- und Zwangserkrankungen
- Essstörungen
- Suchterkrankungen
- Persönlichkeitsstörungen
- Psychosen beziehungsweise
- psychotische Erlebnisstörungen

### **Die psychosomatische Tagesklinik**

Eine teilstationäre Behandlung ist alternativ zur stationären Behandlung oder im Anschluss daran möglich. Die Tagesklinik hält zehn Behandlungsplätze für Sie bereit.

### **Die psychiatrische Tagesklinik**

Je nach Schwere der Erkrankung werden in unserer Klinik auch teilstationäre und ambulante Behandlungen durchgeführt. Es ist auch möglich, nach einem stationären Aufenthalt einen weiteren Behandlungsabschnitt in der Tagesklinik oder Ambulanz anzuschließen.

Die Tagesklinik hält zwölf Behandlungsplätze für Sie bereit.

### **Psychotraumatologisches Zentrum mit Opferhilfeambulanz am Klinikum Duisburg**

Unser überregionales medizinisch-therapeutisches Zentrum betreut Menschen, die durch Gewalt, ein Unglück oder einen Unfall körperlich und seelisch geschädigt sind. Psychologische und akutmedizinische Behandlung können wir sofort bereitstellen.

Chefarzt

**Dr. Hermann Pelzer**

Telefon 02065/ 258 311

Fax 0203/733 258 312

E-Mail: [dr.pelzer@klinikum-duisburg.de](mailto:dr.pelzer@klinikum-duisburg.de)

[www.klinikum-duisburg.de](http://www.klinikum-duisburg.de)

### **Radiologie und Neuroradiologie**

Das Leistungsspektrum der Klinik umfasst die gesamte radiologische und insbesondere auch die neuroradiologische Diagnostik und Therapie im ambulanten und stationären Bereich.

Neben konventionellen Röntgenuntersuchungen von Körperteilen stehen moderne Schnittbildverfahren, wie Computertomographie (CT) und Kernspintomographie (MRT), zur Verfügung. Einen hohen Stellenwert hat die radiologische und neuroradiologische Bildgebung zu diagnostischen Zwecken. Das Leistungsspektrum umfasst hier alle Körperabschnitte einschließlich der Gefäßdarstellung sowie besondere Untersuchungsprogramme für Schlaganfall- und Tumorpatienten. Zunehmend werden aber mit den so genannten interventionellen (= eingreifenden) Verfahren in der Klinik auch Erkrankungen minimalinvasiv und damit schonend behandelt.

### **Medizinische Schwerpunkte:**

- Endovaskuläre Behandlung von Hirnarterienaneurysmen, zerebralen und spinalen Gefäßmißbildungen, z.B. arteriovenöse Malformationen und Durafisteln
- Diagnostik und Therapie von Hirngefäß-erkrankungen bei Säuglingen und Kindern (Vena Galeni Malformation)
- Endovaskuläre Behandlung und OP-vorbereitende Therapie von Tumoren der Kopf-/Hals-Region und des Körperstamms
- Beseitigung von Einengungen der hirnversorgenden Arterien durch Angioplastien und Stentimplantationen Rekanalisation von Hirngefäßen bei akutem Schlaganfall
- Interventionelle Behandlung von Weichteilangiomen und venösen Fehlbildungen im Kopf- und Halsbereich, Körperstamm und an den Extremitäten
- Nicht invasive Darstellung von Gefäßen und Gefäßerkrankungen durch MRT und CT
- CT- und MRT-gesteuerte Punktionen von Raumforderungen, Gewebeentnahmen, Neurolysen und periradikuläre Therapien sowie Drainagenanlagen

Chefarzt

**Prof. Dr. med. Friedhelm Brassel**

Telefon 0203/733 2701

Fax 0203/733 2702

E-Mail: [f.brassel@klinikum-duisburg.de](mailto:f.brassel@klinikum-duisburg.de)

[www.klinikum-duisburg.de](http://www.klinikum-duisburg.de)



## STRAHLENHEILKUNDE, RADIOONKOLOGIE UND NUKLEARMEDIZIN

### **Strahlenheilkunde, Radioonkologie und Nuklearmedizin**

In unserem Institut werden gutartige und bösartige Tumoren und Gewebeveränderungen mit Hilfe der Strahlentherapie behandelt. Dabei wird die Strahlentherapie bei der Tumorbehandlung in der Regel in Kombination mit einer Operation und/oder einer Chemotherapie eingesetzt. Gemeinsam mit Onkologen und Chirurgen legen die Strahlentherapeuten der Klinik für jeden Patienten die optimale Therapiekombination fest.

Der Klinik stehen dafür hochmoderne medizintechnische Systeme zur Verfügung. Im Zentrum stehen zwei Linearbeschleuniger, die exakt dosierte Bestrahlungen mit hoch energetischer Röntgenbremsstrahlung und Elektronen ermöglichen. Das Leistungsspektrum der Klinik für Strahlenheilkunde, Radioonkologie und Nuklearmedizin wird durch das Medizinische Versorgungszentrum Strahlentherapie und Nuklearmedizin (MVZ) noch erweitert und trägt damit zu einer Verbesserung der Patientenversorgung bei.

### **Medizinische Schwerpunkte:**

- kurative Therapie bösartiger Tumoren, meist in Kombination mit einer Operation und/oder einer Chemotherapie

- kurative Therapie gutartiger Tumoren, meist in Kombination mit Operationen
- symptomlindernde (palliative) Therapie von weit fortgeschrittenen bösartigen Tumoren und deren Tochtergeschwüren in anderen Organen
- Behandlung von Entzündungen und überschießendem Gewebewachstum
- Behandlung kindlicher Tumoren mit speziellen Techniken in Kombination mit Chemotherapie
- Behandlungen im Rahmen von wissenschaftlichen Studien zur Verbesserung der Therapien

Chefarzt

**Prof. Dr. med. Hans-Bruno Makoski**

Telefon 02 03 / 7 33 28 01

Fax 02 03/ 7 33 28 02

E-Mail: [makoski@klinikum-duisburg.de](mailto:makoski@klinikum-duisburg.de)

[www.klinikum-duisburg.de](http://www.klinikum-duisburg.de)

Leitender Arzt

Medizinisches Versorgungszentrum (MVZ)

**Dr. med. Frank Walter**

E-Mail: [f.walter@klinikum-duisburg.de](mailto:f.walter@klinikum-duisburg.de)

[www.klinikum-duisburg.de](http://www.klinikum-duisburg.de)

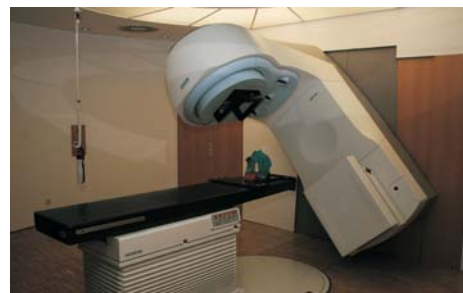

## ANÄSTHESIOLOGIE, INTENSIVMEDIZIN, SCHMERZTHERAPIE, NOTFALLMEDIZIN

### **Anästhesiologie, Intensivmedizin, Schmerztherapie, Notfallmedizin**

Die Klinik für Anästhesiologie, Intensivmedizin, Schmerztherapie und Notfallmedizin mit ihren ärztlichen und pflegerischen Mitarbeitern betreut jährlich nahezu 8.500 Anästhesien in allen operativen Disziplinen einschließlich neuroradiologischer Interventionen. Dabei finden alle allgemein- sowie regional-anästhesiologischen Verfahren Anwendung.

Für die intensivmedizinische Versorgung stehen eine 24-Betten Intensivstation mit entsprechenden Beatmungsmöglichkeiten und eine 20 Betten umfassende Intermediate Care Station zur Verfügung.

#### **Medizinische Schwerpunkte:**

- Anästhesie in der Neurochirurgie und Neuroradiologie
- Vorbereitung und Durchführung von Narkosen
- Schockraummanagement
- Erstversorgung von Patienten, die als akuter Notfall zu uns kommen
- Intensivmedizin mit Nierenersatztherapie
- Versorgung der Patienten auf einer Intensivstation oder der Intermediate Care Station

- Schmerzambulanz
- Schmerzmanagement vor und nach Operationen sowie Schmerztherapie für ambulante Patienten
- OP-Management
- Begleitung der Patienten vom Aufklärungsgespräch vor Operationen, während und nach der Operation
- Notarztstützpunkt
- Aufnahme von Notfällen durch den Notarzt-Rettungswagen
- Institut für Notfallmedizin
- Verbesserung der Versorgung von Notfallpatienten in Duisburg durch Aus-, Fort- und Weiterbildung von allen in der Notfallmedizin beteiligten Berufsgruppen wie Ärzte, Pflegekräfte, Arzthelferinnen, Rettungsdienstpersonal und Medizinstudenten

Chefarzt

#### **Dr. med. Jürgen Bentgens**

Telefon 02 03 / 7 33 20 01

Fax 02 03 / 7 33 20 02

E-Mail: [bentgens@klinikum-duisburg.de](mailto:bentgens@klinikum-duisburg.de)

[www.klinikum-duisburg.de](http://www.klinikum-duisburg.de)



### Institut für Rechtsmedizin

Die Rechtsmedizin ist eine Fachdisziplin, die medizinische Kenntnisse für die „Schnittstelle“ zwischen Justiz und Medizin aufbereitet. So dient sie der Klärung von Todesart und Todesursache unerwartet Verstorbener bzw. tot Aufgefundener. Sie hilft bei der Identifizierung unbekannter Toter, der Sicherung von Spuren und der Beurteilung von Verletzungen, zum Beispiel für die Rekonstruktion von Verkehrsunfällen. Der Rechtsmediziner ist auch gefragt, wenn es um die Rekonstruktion von Körperverletzungen oder Tötungsversuchen geht. Dazu zählen unter anderem Verbrechen gegen die sexuelle Selbstbestimmung und Kindesmisshandlung. Zum Verantwortungsbereich des Fachgebiets gehört außerdem die Begutachtung der Fahrtüchtigkeit.

Das Aufgabenspektrum umfasst in Beratung und Dienstleistung Untersuchungen und Begutachtung zur Aufklärung/Rekonstruktion von:

- Schädigungen, Unfällen, Gewaltdelikten gegen Leben und Gesundheit
- Medizinischen Behandlungsfehlern
- Verkehrsunfällen
- Kindesmisshandlung
- Straftaten gegen die sexuelle Selbstbestimmung
- Todesursachen
- Vortäuschung von Unfällen,

Gesundheitsschädigungen, Gewaltdelikten

- Identifizierungen unbekannter Toter
- Untersuchung von biologischem Material/Gewebe, insbesondere auch von Gebissen auf Herkunft bzw. Identität und Forensische Altersschätzung (in Zusammenarbeit mit Dr. med. Dr. med. dent. C. Grundmann, Gesundheitsamt der Stadt Duisburg)
- Todeszeit an Leichen
- Verletzungsalter
- Untersuchungen und Begutachtung hinsichtlich Beeinflussung durch Alkohol, Drogen, relevante Medikamente bei aktiver Teilnahme am Straßenverkehr
- Missbrauch von Betäubungsmitteln, Drogen, Medikamenten, und Alkohol
- eingeschränkter, aufgehobener Schuldfähigkeit infolge Beeinflussung durch Alkohol, Drogen, Medikamente
- Einleitung molekulargenetischer Untersuchungen von Spuren/ Mikrospuren bzw. an potentiellen Spurentägern auf Herkunft bzw. Identität des Spurenverursachers.

Leitender Arzt

[Dr. Lars Althaus](#)

Telefon 02 03 / 7 33 25 90

Fax 02 03 / 7 33 25 91

E-Mail: [lars.althaus@klinikum-duisburg.de](mailto:lars.althaus@klinikum-duisburg.de)

[www.klinikum-duisburg.de](http://www.klinikum-duisburg.de)

## THERAPIE- UND BEWEGUNGSZENTRUM

### Therapie- und Bewegungszentrum

Im Therapie- und Bewegungszentrum sind die präventiven und therapeutischen Angebote der Physiotherapie für Erwachsene und Kinder, der Ergotherapie, der Logopädie, der Sporttherapie, der Tanztherapie und der Kunsttherapie unter einem Dach zusammengefasst. Durch die Kombination der vielfältigen Techniken haben wir die Möglichkeit, ein optimales Behandlungsergebnis zu erzielen. Mit einem individuellen Therapieplan wird der Heilungsprozess unterstützt. Dabei steht unser großzügig, modern und komfortabel ausgestattetes Therapie- und Bewegungszentrum mit seinem Bewegungsbad nicht nur unseren stationären Patienten, sondern auch den Duisburger Bürgern für ambulante Gesundheits- und Rehabilitationsmaßnahmen zur Verfügung.

### Unsere therapeutischen Angebote für alle medizinischen Fachbereiche

- Physikalische Therapie
- Sport- und Bewegungstherapie für Kinder und Erwachsene
- Körper- und Bewegungstherapie
- Tiefenpsychologische Tanz- und Körperpsychotherapie (BTD)
- Klinische Kunst- und Gestaltungstherapie
- Physiotherapie für Kinder und Erwachsene
- Neuropsychologie

- Ergotherapie
- Musiktherapie für Kinder und Erwachsene
- Logopädie

### Gesundheitsprogramm Klinikum Vital!

Die Klinikum Vital-Angebote haben das Ziel, der Stabilisierung der Gesundheit zu dienen, Fehlbelastungen zu korrigieren und Krankheiten vorzubeugen. Unser Gesundheitsprogramm bietet Ihnen ein umfassendes Kursangebot.

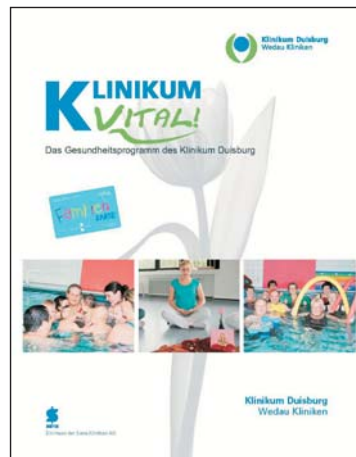

Leiter Therapiebereiche

**Holger Sikorski**

Telefon 02 03 / 7 33 29 01

Fax 02 03 / 7 33 29 69

E-Mail:

[therapiezentrum@klinikum-duisburg.de](mailto:therapiezentrum@klinikum-duisburg.de)

[www.klinikum-duisburg.de](http://www.klinikum-duisburg.de)

## PATIENTENAUFNAHME

### Patientenaufnahme

Die Patientenaufnahme ist Anlaufstelle für alle Patienten, die mit einem Termin zur stationären Aufnahme bzw. einer Einweisung durch ihren Arzt ins Klinikum Duisburg kommen. Dort werden alle Aufnahmemodalitäten erledigt.

### Öffnungszeiten

Montag bis Donnerstag

7.00 bis 16.00 Uhr

Freitag

7.00 bis 13.00 Uhr

Tel.: 02 03 / 7 33-13 12

Fax: 02 03 / 7 33-13 06

Außerhalb dieser Zeiten werden die Anmeldeformalitäten in der Zentralen Notaufnahme durchgeführt.

### Zentrales Belegungsmanagement (ZBM)

Das Zentrale Belegungsmanagement ist die zentrale Anlaufstelle für alle stationären Aufnahmen im Klinikum Duisburg.

Patienten mit einem geplanten stationären Aufenthalt bzw. für eine Operation erhalten hier bereits im Vorfeld ihres stationären Aufenthaltes eine genaue Terminplanung und Informationen über sämtliche notwendigen Unterlagen für ihre Behandlung.

### Öffnungszeiten

Montag bis Donnerstag

7.00 bis 16.00 Uhr

Freitag

7.00 bis 13.00 Uhr

Tel.: 02 03 / 7 33-16 10

Fax: 02 03 / 7 33-16 13

### Krankenhaussozialdienst

Der Krankenhaussozialdienst ergänzt als selbstständiger Fachdienst die ärztliche und pflegerische Versorgung im Krankenhaus durch spezielle Hilfen für Patienten, die persönliche und soziale Probleme im Zusammenhang mit ihrer Erkrankung oder Behinderung und deren Auswirkung auf ihr Leben und das ihrer Angehörigen haben.

### So nehmen Sie zu unserem Sozialdienst Kontakt auf:

Zentrale Tel.: 02 03 / 733-0

**Herr Kamper**, Diplom-Sozialarbeiter

Tel.: 02 03 / 7 33-18 30

**Frau König**, Diplom-Sozialarbeiterin

Tel.: 02 03 / 7 33 18 31

[www.klinikum-duisburg.de](http://www.klinikum-duisburg.de)



### **Service**

Nachfolgend sind in alphabetischer Reihenfolge einige der Serviceangebote für Patienten im Klinikum Duisburg aufgelistet.

### **Andachtsräume**

In der Eingangshalle befindet sich ein christlicher Andachtsraum sowie ein islamischer Gebetsraum. Beide sind durchgehend geöffnet. Im christlichen Andachtsraum findet jeden Samstag um 19 Uhr ein Gottesdienst statt - das Freitagsgebet um 13 Uhr im islamischen Gebetsraum.

### **Aquarium**

In der Eingangshalle befindet sich ein Meerwasseraquarium mit 2.000 Litern Inhalt. Hier finden Sie eine attraktive Unterwasserwelt die zur Beobachtung einlädt.

### **Cafeteria**

In unserer Patienten- und Besuchercafeteria mit Wintergarten und Sonnenterasse erhalten sie montags bis freitags von 7.30 bis 19.00 Uhr und sonntags und an Feiertagen von 8 bis 19.00 Uhr Getränke, Mittagsmenü, Salate, Snacks, Eis, Zeitschriften sowie Blumen, kleine Mitbringsel und Geschenke. Warme Küche bis 18.45 Uhr.

### **Frisör und medizinische Fußpflege**

In der Eingangshalle finden Sie das Haarstudio Marianne. Dort können sich Damen und Herren frisieren lassen. Neben Haarersatz wird auch medizinische Fußpflege angeboten.

### **Geldautomat**

In der Eingangshalle finden Sie einen Geldautomaten, an dem Sie Bargeld abheben können.

### **Grüne Damen und Herren - Ökumenische Krankenhaushilfe (ÖKH)**

Die Grünen Damen und Herren arbeiten ehrenamtlich und ihre Aufgabe ist es, solche Wünsche zu erfüllen, die das Pflegepersonal oder Ihre Angehörigen nicht erfüllen können. Montags bis samstags sind die Grünen Damen und Herren von 9.00 bis 12.00 Uhr für Sie im Einsatz. Telefon 02 03 / 7 33 1816



## SERVICE

### Service

#### Hotelzimmer

Wir bieten in unserem Klinikum Übernachtungsmöglichkeiten für Begleitpersonen an. Unsere Hotelzimmer entsprechen dem 3-Sterne-Standard und befinden sich in unserem Ärztezentrum am Klinikum Duisburg.

Die 14 komfortablen Zimmer bieten den Gästen eine wohnliche Atmosphäre. Alle Zimmer sind mit Dusche und WC ausgestattet sowie mit Telefon, Fernseher und Minibar.

### Information

Das Team der Information in der Eingangshalle ist jederzeit für die Patienten im Klinikum Duisburg da. Telefonisch ist die Information über die Durchwahl 9 zu erreichen.

#### Kasse/Beurkundungen/ Geburtsanzeigen

Auf dem Flur zur Zentralen Notaufnahme/ Patientenaufnahme befindet sich unsere Kasse. Das Büro hat montags bis donnerstags von 8.00 bis 12.30 Uhr und 13.00 bis 15.30 Uhr und freitags von 8.00 bis 12.30 Uhr geöffnet.



### **Service**

#### **Klinikum Vital**

Das aktuelle Kursangebot unseres Therapie- und Bewegungszentrums finden Sie in allen Ambulanzen, auf den Stationen sowie an der Information.

#### **Kunstaussstellung**

In unserer Eingangshalle finden Sie regelmäßig Bilder- und Fotoausstellungen von Künstlern aus der Region.

#### **Patientenanliegen**

Für Ihre Anregung oder Kritik stehen Ihnen Frau Timpe-Coumans und Frau Weibel zur Verfügung. Vordrucke für etwaige Beschwerden oder Ihre Anliegen erhalten Sie auf allen Stationen.

#### **Patientenfürsprecherin**

Eine Beratungsstunde für Patienten und Angehörige findet jeden Mittwoch von 13.30 Uhr bis 15 Uhr im Büro der AOK in der Eingangshalle statt. Ihre Ansprechpartnerin ist Frau Rösch.

#### **Wahlleistungen**

Wir bieten Ihnen eine Reihe so genannter Wahlleistungen an, die Sie im Rahmen einer Zusatzversicherung oder gegen Entgelt in Anspruch nehmen können. Bitte sprechen Sie uns an.

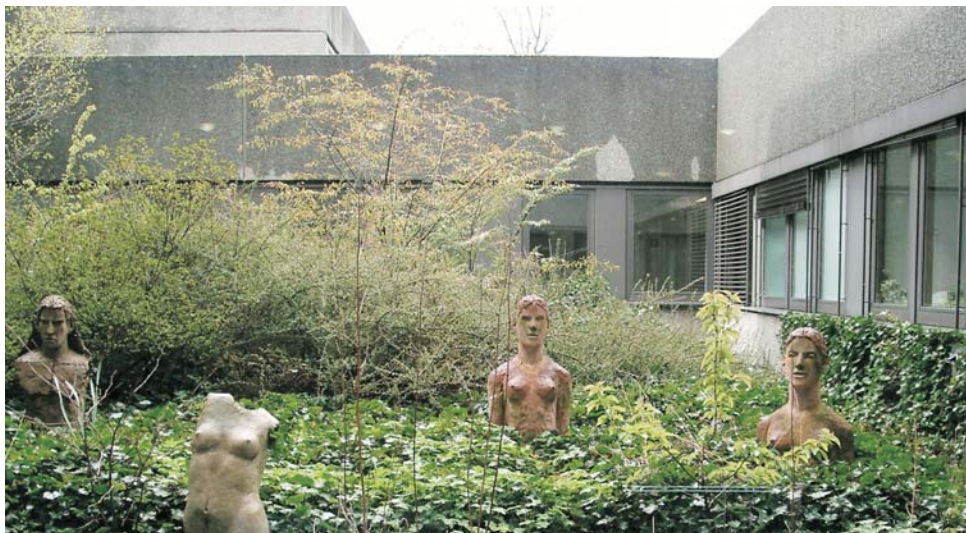

## AUSBILDUNG

### **Ausbildung Masseur und medizinischer Bademeister**

Die staatlich anerkannte Lehranstalt für Massage des Klinikum Duisburg GmbH bildet in einem zweijährigen Lehrgang Schülerinnen und Schüler zum Masseur und med. Bademeister aus. Der Lehrgang dauert zwei Jahre. Lehrgangsbeginn ist der 1. Oktober eines Jahres.

### **Kauffrau/mann im Gesundheitswesen**

Das Klinikum Duisburg bietet jedes Jahr zwei Ausbildungsplätze zum/zur Kaufmann/frau im Gesundheitswesen an. Die Ausbildung dauert in der Regel drei Jahre, bei Verkürzung zweieinhalb Jahre. Ausbildungsbeginn ist der 01. August eines Jahres.

### **Gesundheits- und Krankenpfleger/in**

Das Klinikum Duisburg bildet jedes Jahr zwischen 30 und 40 junge Frauen und Männer in der Gesundheits- und Krankenpflege aus.

Die Ausbildung dauert drei Jahre. Ausbildungsbeginn ist der 1. Oktober eines Jahres.

### **Gesundheits- und Kinderkrankenpflege**

Das Klinikum Duisburg bildet jedes Jahr zwischen zehn und 20 junge Frauen und Männer in der Gesundheits- und Kinderkrankenpflege aus. Die Ausbildung dauert drei Jahre. Ausbildungsbeginn ist der 1. Oktober eines Jahres.

### **Technischer Assistent für Anästhesie und Operation (ATA/OTA)**

Technische Assistenten und Assistentinnen unterstützen das Pflegepersonal bei seiner Arbeit in den operativen Bereichen. Die Ausbildung dauert drei Jahre. Ausbildungsbeginn ist der 01. Juli eines Jahres.

Weitere Information zu den verschiedenen Ausbildungsberufen finden Sie unter [www.klinikum-duisburg.de](http://www.klinikum-duisburg.de)



### **Ärztezentrum**

Ärztezentrum am Klinikum Duisburg  
Zu den Rehwiesen 5  
47055 Duisburg

Direkt am Klinikum Duisburg befindet sich ein Ärztezentrum mit selbstständigen medizinischen und therapeutischen Praxen. Ergänzend zu unserem Leistungsspektrum stellen die Praxen eine Ergänzung zu unseren Schwerpunkten dar.

### **Convalesco Therapiezentrum**

Therapiepraxis für Physiotherapie, Ergotherapie und Logopädie für Kinder und Erwachsene  
[www.convalesco.de](http://www.convalesco.de)

### **IFF - Interdisziplinäres Frühförderzentrum**

Frühe Hilfen für Kinder mit  
Entwicklungsschwierigkeiten  
E-Mail: [iff@klinikum-duisburg.de](mailto:iff@klinikum-duisburg.de)

### **Dialysepraxis und Dialysezentrum Jüstel und Hondelmann**

Diagnostik und Behandlung sämtlicher  
Nierenerkrankungen  
[www.dialyse-duisburg.de](http://www.dialyse-duisburg.de)

### **Zahnarztpraxis Schmitz/Lange**

Praxis für Zahnheilkunde

### **TCM Praxis Lu Yang**

Praxis für Traditionelle Chinesische  
Medizin  
[www.tcm-yang.de](http://www.tcm-yang.de)  
E-Mail: [tcm@klinikum-duisburg.de](mailto:tcm@klinikum-duisburg.de)

### **Kosmetikstudio Hautnah**

Kosmetikbehandlungen und  
Wohlfühlangebote  
[www.kosmetikinstitut-hautnah.chapso.de](http://www.kosmetikinstitut-hautnah.chapso.de)

### **Intakt - Praxis für Ernährung**

Praxis für Ernährungsoptimierung und  
Lebensstilmanagement  
[www.essen-ohne-frust.de](http://www.essen-ohne-frust.de)

### **Schmerzambulanz**

Schmerztherapie für Patienten mit akuten  
und chronischen Schmerzen  
Telefon 0203/733 1971  
[www.klinikum-duisburg.de](http://www.klinikum-duisburg.de)  
E-Mail: [knille@klinikum-duisburg.de](mailto:knille@klinikum-duisburg.de)

### **Plastische Chirurgie**

Plastische und ästhetische Chirurgie  
[www.klinikum-duisburg.de](http://www.klinikum-duisburg.de)  
E-Mail: [katja.pivit@klinikum-duisburg.de](mailto:katja.pivit@klinikum-duisburg.de)

## SENIORENHEIME

### Seniorenheime

Angegliedert an das Klinikum Duisburg sind drei Seniorenzentren in Großenbaum, Hamborn und Rheinhausen.

### Seniorenzentrum Großenbaum

Das Alten- und Pflegeheim befindet sich in einem Wohngebiet des Duisburger Stadtbezirks Großenbaum. In unmittelbarer Nähe liegt das Naherholungsgebiet Sechs-Seen-Platte. Einkaufsmöglichkeiten bieten sich in direkter Nachbarschaft an und sind zu Fuß erreichbar. Der Stadtkern Großenbaums sowie der Bahnhof sind etwa 500 Meter entfernt. Mit der S-Bahn (S1) und den Buslinien 934 und 946 können Sie unser Haus durch den öffentlichen Nahverkehr erreichen. 170 Plätze, 146 Einzelappartements, 12 Doppelappartments, 15 eingestreute Kurzzeitpflegeplätze.

### Seniorenzentrum Hamborn

Das Altenheim Hamborn, seit vielen Jahren fester Bestandteil des Stadtbezirks, liegt inmitten eines Wohngebietes. In unmittelbarer Nähe befinden sich verschiedenste Einkaufsmöglichkeiten. Geldinstitute und eine Apotheke sind ebenfalls zu Fuß erreichbar. Direkt hinter dem Haus verläuft der Emscherweg, ein beliebter Rad- und Wanderweg mit wunderschönem alten Baumbestand. Schnell zu erreichen ist auch das Naherholungsgebiet Mattlerbusch, mit großem Freizeitpark und Schwimmbad. 161 Plätze, 71 Einzelzimmer, 45 Doppelzimmer, 15 eingestreute Kurzzeitpflegeplätze.



## SENIORENHEIME

### **Seniorenheime Seniorenzentrum Lindenallee in Rheinhausen**

Das Seniorenzentrum Lindenallee, errichtet von der Altenheimstiftung der Stadtparkasse Duisburg, liegt zentral im Stadtteil Rheinhausen. Durch die Lage mitten im Park ergeben sich viele Möglichkeiten, um direkt vor der Haustüre einen Rundgang durch den Park zu beginnen. Alle Wege sind für Rollstuhlfahrer geeignet.

Die Rheinhausener Innenstadt kann mit dem Bus in ca. 10 Minuten leicht erreicht werden. Weitere Einkaufsmöglichkeiten (Supermarkt, Bäckerei, Café) sind nur fünf Minuten entfernt gegeben. Unser Haus befindet sich in unmittelbarer Nähe des Naherholungsgebietes Toeppersee. 146 Plätze, 90 Einzelzimmer, 28 Doppelzimmer, 15 eingestreute Kurzzeitpflegeplätze.

### **Kontakt Seniorenzentrum Lindenallee**

Lindenallee 23  
47229 Duisburg  
Tel.: 0 20 65 / 92 90-0  
Fax: 0 20 65 / 92 90-15  
E-Mail: [seniorenheime@klinikum-duisburg](mailto:seniorenheime@klinikum-duisburg)

### **Kontakt Seniorenzentrum Großenbaum**

Zu den Wiesen 62  
47269 Duisburg  
Tel.: 02 03 / 71 00-0  
Fax: 02 03 / 71 00-415  
E-Mail: [seniorenheime@klinikum-duisburg](mailto:seniorenheime@klinikum-duisburg)

### **Kontakt Seniorenzentrum Hamborn**

Aachener Straße 27  
47169 Duisburg  
Tel.: 02 03 / 5 00 04-0  
Fax: 02 03 / 5 00 04-15  
E-Mail: [seniorenheime@klinikum-duisburg](mailto:seniorenheime@klinikum-duisburg)



Klinikum Duisburg GmbH

Zu den Rehwiesen 9 | 47055 Duisburg  
Telefon 02 03 / 7 33-0 | Telefax 02 03/7 33-18 01  
[info@klinikum-duisburg.de](mailto:info@klinikum-duisburg.de) | [www.klinikum-duisburg.de](http://www.klinikum-duisburg.de)

Ein Haus der  
Sana-Kliniken AG  
[www.sana.de](http://www.sana.de)